



Reunião CTAPS

22/06/2023

Apresentação Prévia



GOVERNO DE
**SANTA
CATARINA**
SECRETARIA DA SAÚDE

PAUTA

Coordenação: Ângela (DAPS).

- a) Planejamento familiar e Laqueadura, nova Lei-14.443/22- nota técnica ou deliberação
- b) Portaria das Multi (panorama da adesão) Garantia do repasse – painel e informe cofinanciamento Estadual
- c) Apresentação do Painel do teste do Pezinho - Fran

Informe:

- a) Portarias novas da Saúde Bucal e Fibromialgia; proposta DAPS.
- b) Classificação Geográfica dos Municípios no Programa Previne Brasil,

PROPOSTA DE NOTA TÉCNICA

Laqueadura e Vasectomia - Lei 14.443/2022

NOVOS CRITÉRIOS

1. A esterilização cirúrgica poderá ser realizada em:
 - a) Pessoas com 2 ou mais filhos vivos (maiores de 18 anos);
 - b) Em maiores de 21 (vinte e um) anos de idade, independente do número de filhos vivos;
2. Deixa de ser necessária a autorização do cônjuge para realizar o procedimento cirúrgico;
3. Permite que a laqueadura tubária seja realizada durante o parto normal ou cesariana. Se observado o quadro clínico da paciente e o **prazo mínimo de 60 dias** entre a manifestação da vontade e o parto. **Destaca-se que não é permitido a realização da cesariana com justificativa de laqueadura.**

PROPOSTA DE NOTA TÉCNICA
Laqueadura e Vasectomia - Lei 14.443/2022

PLANEJAMENTO FAMILIAR NA ATENÇÃO PRIMÁRIA À SAÚDE

- Acolhimento com escuta qualificada;
- Aconselhamento;
- Atividades educativas e preventivas;
- Atividades clínicas;
- Dispensação de métodos contraceptivos, inclusive métodos de longa duração como DIU que pode ser inserido na própria UBS por profissional capacitado;
- Distribuição de preservativos.

PROPOSTA DE NOTA TÉCNICA

Laqueadura e Vasectomia - Lei 14.443/2022

MÉTODOS CONTRACEPTIVOS - ABORDAGEM DOS PROFISSIONAIS DA APS



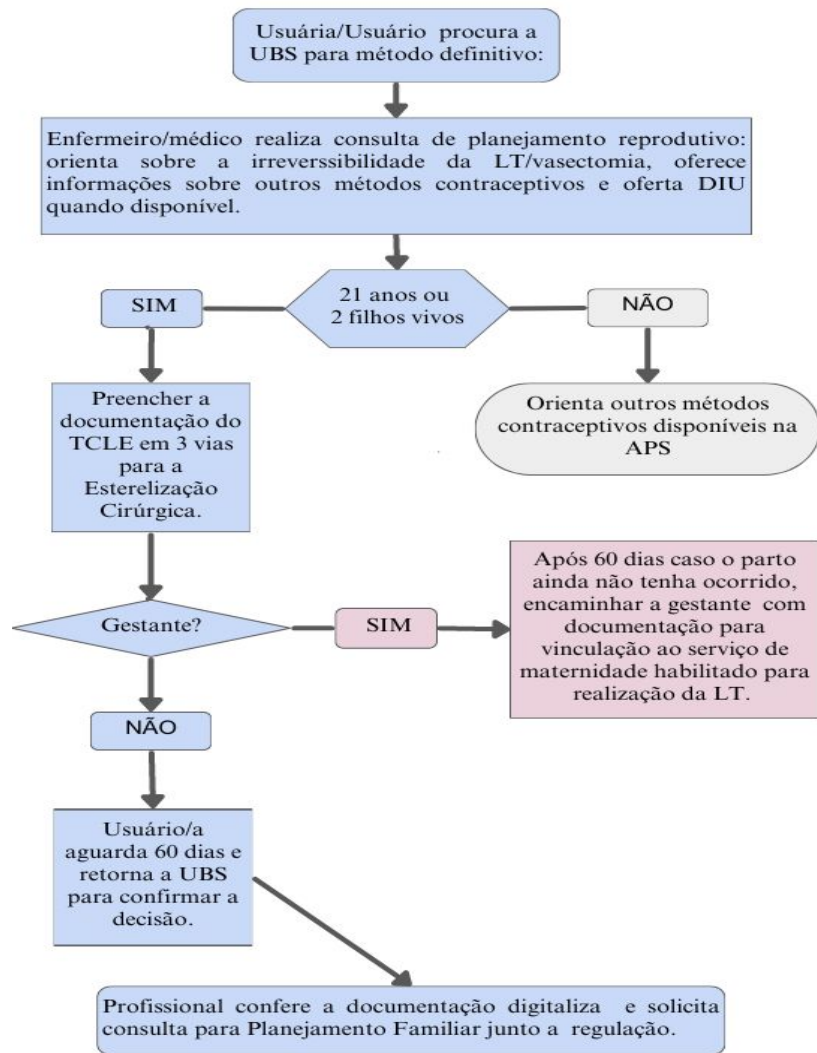

PROPOSTA DE NOTA TÉCNICA

Laqueadura e Vasectomia - Lei 14.443/2022

DOCUMENTAÇÃO NECESSÁRIA

- Documento de identidade e CPF;
- Cartão Nacional do SUS;
- Termo de Consentimento Livre Esclarecido (TCLE) assinado pelo usuário e profissional com data e carimbo;
- Registro de nascimento dos filhos (se menor de 21 anos).

PROPOSTA DE NOTA TÉCNICA
Laqueadura e Vasectomia - Lei 14.443/2022

CÓDIGOS DA TABELA SIGTAP

04.09.04.01.24-0 VASECTOMIA

04.11.01.004-2-LAQUEADURA PÓS-PARTO CESÁREA

04.09.06.018-6 -LAQUEADURA TUBÁRIA.

Aguardamos que o Ministério da Saúde crie o código na tabela SIGTAP para laqueadura pós-Parto Vaginal.

PROPOSTA DE NOTA TÉCNICA
Laqueadura e Vasectomia - Lei 14.443/2022

ANEXO I

MATERNIDADES HABILITADAS PARA REALIZAÇÃO DE LAQUEADURA E PARTO PARA REALIZAÇÃO DO PROCEDIMENTO PÓS-PARTO

ANEXO II

HOSPITAIS HABILITADOS PARA PROCEDIMENTO DE VASECTOMIA E LAQUEADURA

ANEXO III

TERMO DE CONSENTIMENTO LIVRE E ESCLARECIDO PARA PROCEDIMENTO DE LAQUEADURA TUBÁRIA

ANEXO IV

TERMO DE CONSENTIMENTO LIVRE E ESCLARECIDO PARA REALIZAÇÃO DE VASECTOMIA

Equipe Multiprofissional

Portaria GM/MS N° 635, de 22 de
maio de 2023

Modalidades eMulti

	equipe Multiprofissional Ampliada - eMulti Ampliada	equipe Multiprofissional Complementar - eMulti Complementar	equipe Multiprofissional Estratégica - eMulti Estratégica
Nº de Equipes vinculadas	10 a 12 equipes	5 a 9 equipes	1 a 4 equipes
Carga horária mínima da eMulti	300 horas	200 horas	100 horas
Carga horária máxima por categoria profissional	120 horas	80 horas	40 horas
Financiamento federal mensal	R\$ 36.000,00	R\$ 24.000,00	R\$ 12.000,00
Pagamento por desempenho mensal	R\$ 9.000,00	R\$ 6.000,00	R\$ 3.000,00
Prevê incentivo para uso de Tecnologias de Informação e Comunicação - TIC	SIM	SIM	SIM
Prevê atuação intermunicipal?	SIM	NÃO	NÃO

Desafios e proposta de Cofinanciamento das Equipes Multiprofissionais

São premissas para adequação do cofinanciamento:

- continuidade e qualificação dos serviços prestados pelos diferentes modelos de composição das equipes.
- evitar perdas de cofinanciamento para todos os municípios, e em especial para os que não se adequarem à proposta do Ministério da Saúde (Portaria 635/2023).
- um modelo de cofinanciamento dinâmico, que seja possível de monitorar e adequar os repasses conforme às mudanças de modelo no CNES pelos municípios.
- manter o modelo estadual de cofinanciamento das EM 60 horas (conforme deliberação 136 atual).
- discutir com o COSEMS/CT APS a melhor proposta em Julho, após divulgação do resultado final das solicitações pela SAP/MS; realizar os devidos cálculos de impacto financeiro do modelo proposto e construção da capacidade de monitoramento mensal.
- pactuar em CIB uma alteração da Del. 136, em Agosto.

Ações Diretoria de Atenção Primária à Saúde

- ❖ Reuniões de feedback com gestores com indicadores passíveis de melhora
- ❖ Acompanhamento dos indicadores pela coordenação estadual da triagem neonatal
- ❖ Campanha junho lilás com reportagem jornalística para sensibilizar a sociedade civil

Desafios Diretoria de Atenção Primária à Saúde

- Aperfeiçoar o processo de trabalho
- Gestão colaborativa
- Fortalecimento da APS
- Hospital de Alto risco e privados

Indicadores da triagem neonatal - Painel de monitoramento

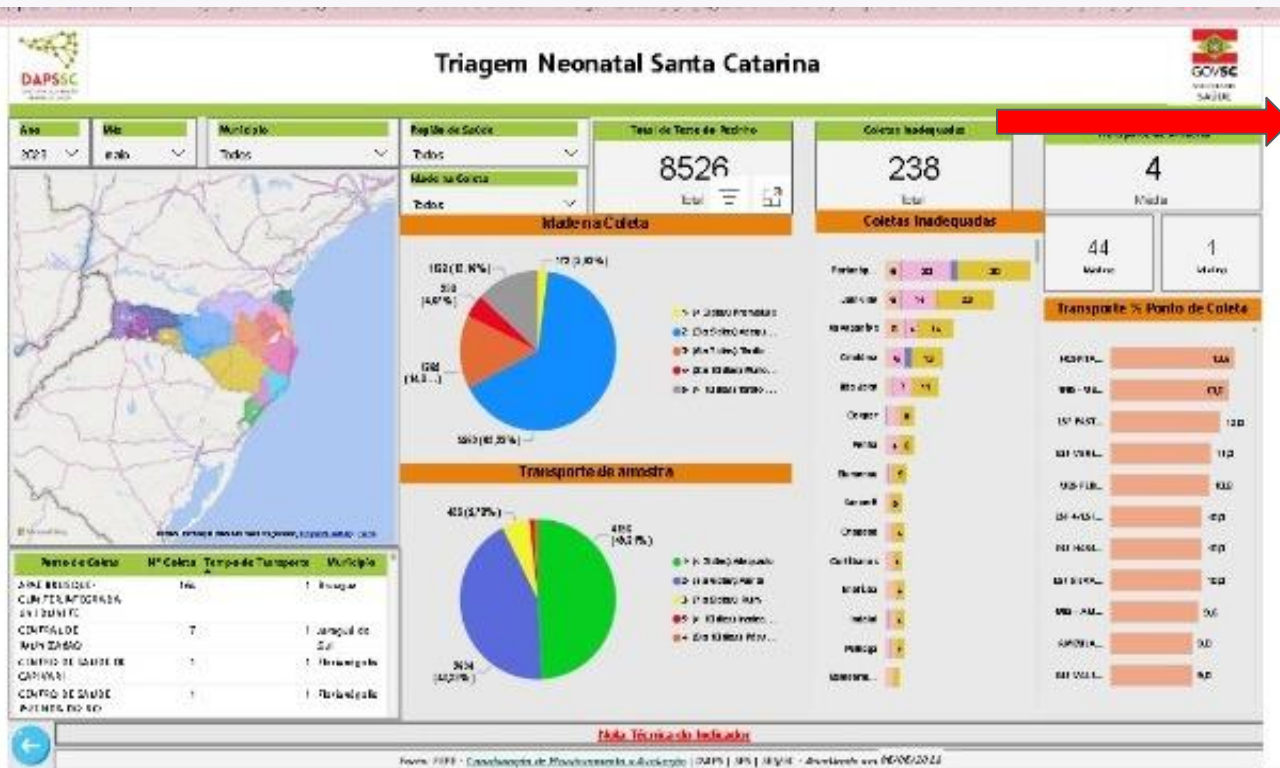

Indicador coletas inadequadas

Falha na técnica de coleta, armazenamento e transporte que são invalidadas pelos critérios de controle de qualidade do laboratório especializado.

Ações Diretoria de Atenção Primária à Saúde

- ❖ Qualificação profissional presencial pela DAPS
- ❖ Curso EAD triagem neonatal do Ministério da Saúde
- ❖ Fornecimento de insumos adequados para coleta
- ❖ Transporte de amostra por SEDEX com redução de tempo de envio

Desafios Diretoria de Atenção Primária à Saúde

- Aperfeiçoar o processo de trabalho
- Gestão colaborativa
- Fortalecimento da APS
- Rotatividade de profissionais

Painel Teste do Pezinho



bit.ly/teste_pezinho_sc

Fibromialgia

Lei Nº 18.162, de 14 de julho de 2021. Institui o Programa Estadual de Cuidados para a Pessoa com Fibromialgia no Estado de Santa Catarina e adota outras providências.

A DAPS - Diretoria de Atenção Primária à Saúde juntamente com a GERAM - Gerente de Regulação Ambulatorial e a SUR - Coordenação da Rede de Pessoas com Deficiência vem realizando discussões a fim de:

- ❖ Revisar a Política Catarinense de Reabilitação (Deliberações 274 e 275)
- ❖ Revisar a Deliberação 275 para inclusão do acompanhamento das pessoas com fibromialgia pelas equipe multiprofissional na APS
- ❖ Avançar em discussão técnica com setores responsáveis (DIAF e GEJUD) na inclusão de fármacos para tratamento para fibromialgia prescritos por médico da APS.

Indicadores do Previne Brasil - Painel de monitoramento



Indicadores do Previne Brasil



- 2023-Q1
- 2022-Q3
- 2022-Q2
- 2022-Q1
- 2021-Q3
- 2021-Q2
- 2021-Q1

Todos
 Todos
 Todos

Quantidade de Municípios que utilizam: Sistema Próprio, PEC, CDS ou estão Sem Aplicação

141 PEC	147 Sistema Próprio	1 CDS	6 Sem Aplicação
------------	------------------------	----------	--------------------

Pré-Natal (6 consultas) (%) por Quadrimestre



Indicador 1	Indicador 2	Indicador 3	Indicador 4	Indicador 5	Indicador 6	Indicador 7
Pré-Natal	Pré-Natal	Pré-Natal	Mulher	Criança	Doenças Crônicas	Doenças Crônicas

Pré-Natal (6 Consultas)

<18% ≥18% e <31%

≥31% e <45% ≥45%

Região de Saúde	Município	Ano/QD	Pré-Natal (6 consultas) (%)	Pré-Natal (Sífilis e HIV) (%)	Gestantes Saúde Bucal (%)	Cob. Citopatológico (%)	Cob. Polio e Penta (%)	Hipertensão (PA Aferida) (%)	Diabetes (HbA1C) (%)	Principal App	ISF
Extremo Oeste	Flor do Sertão	2023-Q1	57	100	71	49	100	79	58	PEC	10,00
Laguna	Braço do Norte	2022-Q3	59	69	66	47	95	55	62	Sistema Próprio	10,00
Laguna	Rio Fortuna	2023-Q1	60	60	65	52	96	62	55	PEC	10,00
Extremo Oeste	Iraceminha	2022-Q1	60	60	90	47	100	50	59	PEC	10,00
Laguna	Santa Rosa de Lima	2023-Q1	63	88	75	61	100	76	57	PEC	10,00
Alto Uruguai Catarinense	Peritiba	2022-Q2	63	88	88	52	100	58	52	PEC	10,00
Xanxerê	Ipuçu	2022-Q3	63	95	93	41	97	88	82	Sistema Próprio	10,00
Planalto Norte	Monte Castelo	2023-Q1	74	86	86	69	97	51	55	PEC	10,00
Extremo Oeste	Iraceminha	2023-Q1	75	75	88	58	95	60	51	PEC	10,00
Alto Vale do Itaipá	Dona Emma	2023-Q1	75	96	63	43	100	59	57	Sistema Próprio	10,00
Total											

Ministério da Saúde > Previne Brasil
Fonte: eGestor - Coordenação de Monitoramento e Avaliação | DAPS | SPS | SES - Atualizado em: 15/06/2023



Indicador do Previne Brasil

Link: https://bit.ly/daps_previne_brasil

Indicadores do Previne Brasil - Painel de monitoramento

 **Indicadores do Previne Brasil** 

 **Resultado ISF**

DESEMPENHO DOS MUNICÍPIOS DE SANTA CATARINA CONFORME RESULTADO ISF

Ano/Quad	Região de Saúde	Município	Quad.	ISF
2023-Q1	Alto Uruguai Catarinense	Peritiba	2023-Q1	10,00
	Alto Vale do Itajaí	Dona Emma	2023-Q1	10,00
	Alto Vale do Itajaí	Witmarsum	2023-Q1	10,00
	Extremo Oeste	Flor do Sertão	2023-Q1	10,00
	Extremo Oeste	Iraceminha	2023-Q1	10,00
	Extremo Oeste	Modelo	2023-Q1	10,00
	Extremo Oeste	Mondai	2023-Q1	10,00
	Extremo Oeste	Santa Terezinha do Progresso	2023-Q1	10,00
	Extremo Oeste	Tigrinhos	2023-Q1	10,00
	Laguna	Rio Fortuna	2023-Q1	10,00
	Laguna	Santa Rosa de Lima	2023-Q1	10,00
	Oeste	Sul Brasil	2023-Q1	10,00
	Planalto Norte	Monte Castelo	2023-Q1	10,00
	Vale do Itapocú	Corupá	2023-Q1	10,00
	Oeste	Serra Alta	2023-Q1	9,99
	Xanxerê	Ipuaçú	2023-Q1	9,99
	Xanxerê	São Bernardino	2023-Q1	9,99
	Meio Oeste	Luzerna	2023-Q1	9,95
	Oeste	Cunhataí	2023-Q1	9,95
	Laguna	Braço do Norte	2023-Q1	9,94
	Laguna	São Ludgero	2023-Q1	9,94
	Planalto Norte	Irineópolis	2023-Q1	9,88
	Extremo Sul Catarinense	Praia Grande	2023-Q1	9,86
	Extremo Sul Catarinense	São João do Sul	2023-Q1	9,86
	Alto Vale do Rio do Peixe	Ibiam	2023-Q1	9,85
	Oeste	Irati	2023-Q1	9,85
	Extremo Oeste	Tunápolis	2023-Q1	9,83
	Alto Vale do Itajaí	Santa Terezinha	2023-Q1	9,81
	Alto Vale do Itajaí	Salete	2023-Q1	9,80
	Xanxerê	Ouro Verde	2023-Q1	9,80

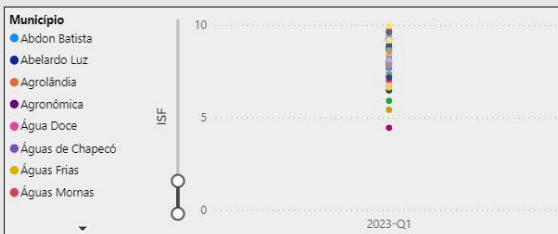
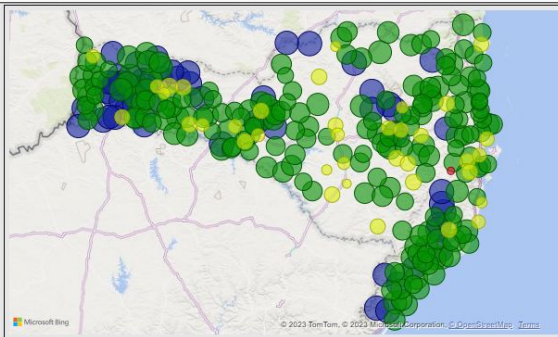

- Por Quadrimestre
- Por Região de Saúde
- Série Histórica ISF

DESEMPENHO DOS MUNICÍPIOS DE SANTA CATARINA CONFORME RESULTADO ISF

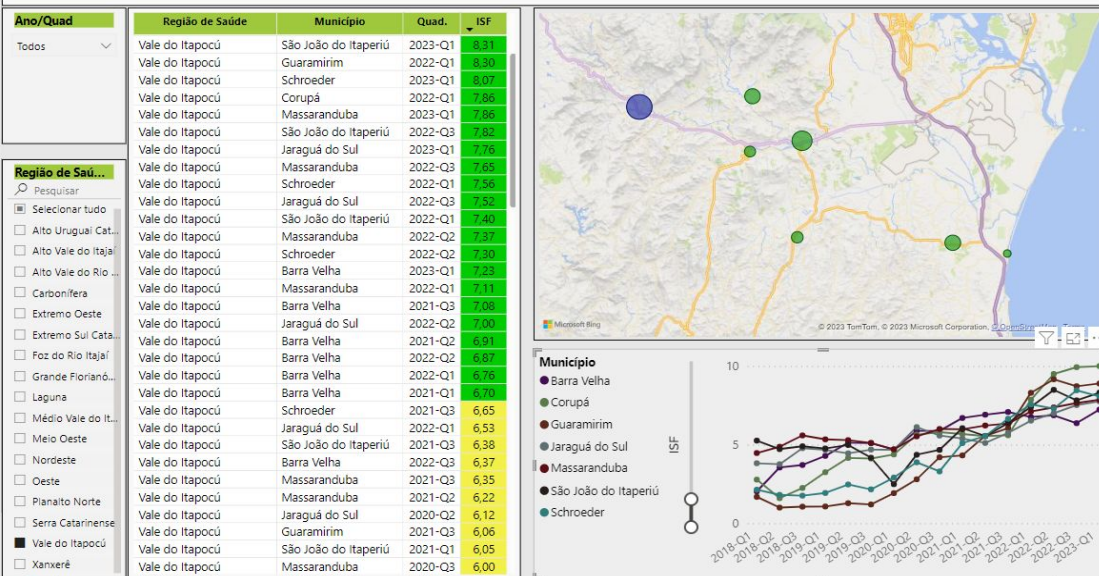

Resultado ISF

- **Série Histórica ISF**

Solicitação de Equipe eMulti - Painel de monitoramento

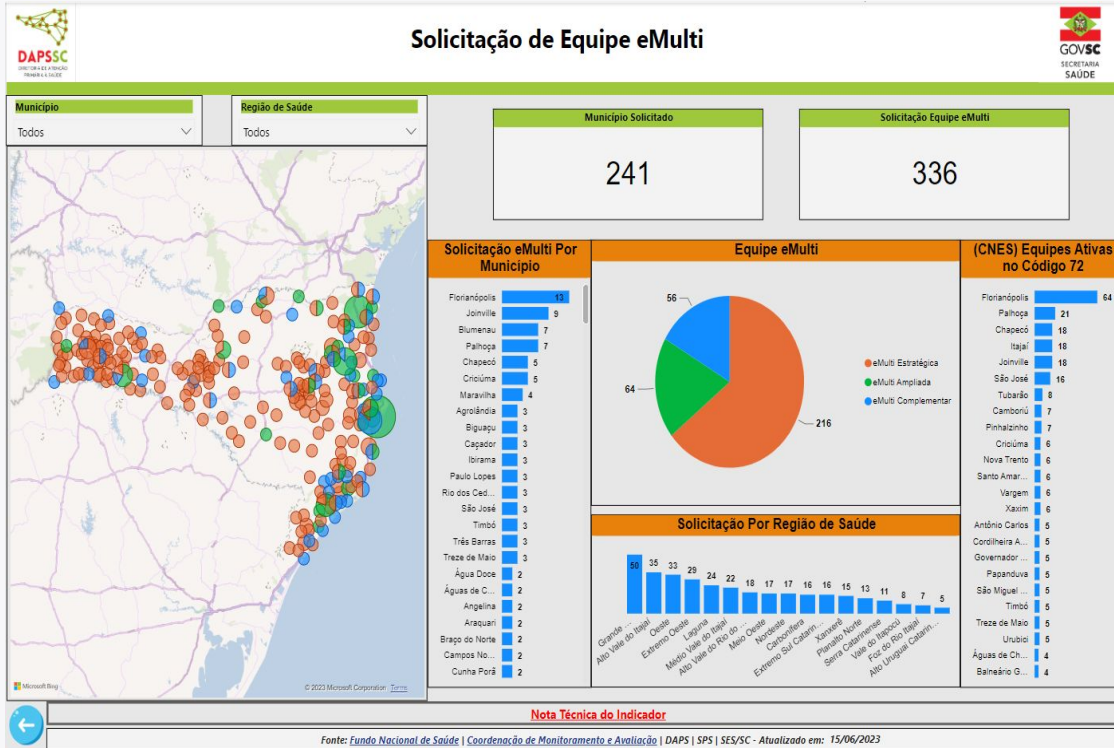

→ eMulti

Solicitação de equipes eMulti

Link: https://bit.ly/equipe_emulti

Número de Participantes da Câmara Técnica

SUGESTÃO:

- 8 Representante da SES:
 - 3 DAPS, (nível central)
 - 1 GEARS, (gerencia Redes –planejamento)
 - 1 ESPSC, (Educação- Escola de Saúde Publica)
 - 3 GERSA (definir a representação em reunião específica da Gersas)

- 8 COSEMS - definição representação Municipal



Obrigado!



GOVERNO DE
**SANTA
CATARINA**
SECRETARIA DA SAÚDE

