



GOVERNO DE SANTA CATARINA
Secretaria de Estado da Saúde
Comissão Intergestores Bipartite

DELIBERAÇÃO 267/CIB/2021

A Comissão Intergestores Bipartite, no uso de suas atribuições, em sua 260ª reunião ordinária de 08 de dezembro de 2021.

RATIFICA

1. A solicitação de recurso de Emenda Parlamentar para o Hospital São José, localizado no Município de Criciúma, para a implantação do Projeto de Ampliação da Oncopediatria (Projeto em anexo) do Hospital São José.

2. Essa solicitação foi aprovada na CIR **CARBONÍFERA, Resolução nº 085/2021**.

Florianópolis, 08 de dezembro de 2021.

Assinado digitalmente

ANDRÉ MOTTA RIBEIRO
Secretária de Estado da Saúde
Coordenador CIB/SES

Assinado digitalmente

DAISSON TREVISOL
Presidente do COSEMS
Coordenador CIB/COSEMS



Assinaturas do documento



Código para verificação: **K35ZEJ60**

Este documento foi assinado digitalmente pelos seguintes signatários nas datas indicadas:

✓ **DAISSON JOSE TREVISOL** (CPF: 824.XXX.669-XX) em 13/12/2021 às 17:08:38
Emitido por: "AC LINK RFB v2", emitido em 30/04/2021 - 15:22:31 e válido até 30/04/2022 - 15:22:31.
(Assinatura ICP-Brasil)

✓ **ANDRÉ MOTTA RIBEIRO** (CPF: 674.XXX.290-XX) em 13/12/2021 às 18:50:44
Emitido por: "SGP-e", emitido em 13/05/2021 - 18:41:36 e válido até 13/05/2121 - 18:41:36.
(Assinatura do sistema)

Para verificar a autenticidade desta cópia, acesse o link <https://portal.sgpe.sea.sc.gov.br/portal-externo/conferencia-documento/U0VTXzcwNTIfMDAxODkxMjRfMTkxOTQ2XzlwMjFfSzM1WkVKNjA=> ou o site <https://portal.sgpe.sea.sc.gov.br/portal-externo> e informe o processo **SES 00189124/2021** e o código **K35ZEJ60** ou aponte a câmera para o QR Code presente nesta página para realizar a conferência.



HOSPITAL
SÃO JOSÉ

Completo e inovador para acolher você.

Unidade Oncopediátrica

CENTRO ONCOPEDIÁTRICO

A - INFORMAÇÕES DA INSTITUIÇÃO

Razão Social:	Sociedade Literária e Caritativa Santo Agostinho - Hospital São José	
CNPJ:	92.736.040/0008-90	Agência Bancária: 3422-3 CIC 19151 - Banco do Brasil
Endereço:	Rua Coronel Pedro Benedit, N° 630	
Bairro: Centro	Município: Criciúma	UF: SC
CEP: 88811-508	Fone: (48) 99945-6846/(48)3431-1794	Fax:
E-mail:	adm@hsjose.com.br/mas@hsjose.com.br/cleomara.mazzucco@hsjose.com.br	CNES: 2758164
Dirigente:	Isolene Lofi	

B - INFORMAÇÕES GERAIS DO PROJETO

1 Projeto:	CENTRO ONCOPEDIATRICO
1.1 Valor total do Projeto:	R\$ 11.730.880,00
1.2. Prazo de execução (em meses):	18 meses
B.2 - DA (S) AÇÕES E SERVIÇOS DE PEDIATRIA ONCOLÓGICA, INTENSIVA E REABILITAÇÃO	

Explicação:

*** Área total 3.317,75 metros quadrados**

Para obras novas estamos trabalhando com uma média de 1,8 CUB. Valor do CUB de setembro R\$ 2.357,91. $1,8\text{CUB} \times 2.357,91 = \text{R\$ } 4.244,24$

$3.316,75 \text{ metros quadrados} \times \text{R\$ } 4.244,24 = \text{R\$ } 14.077.083,00$

HAJA VISTO que a Fundação já está pronta, portanto podemos usar 1,5 CUB.

$1,5 \text{ CUB} \times 2.357,91 = \text{R\$ } 3.536,86$

$3.316,75 \text{ metros quadrados} \times \text{á pronta, portanto podemos usar } 1,5 \text{ CUB.}$

$1,5 \text{ CUB} \times 2.357,91 = \text{R\$ } 3.536,86$

$3.316,75 \text{ metros quadrados} \times \text{R\$ } 3.536,86 = \text{R\$ } \underline{\underline{11.730.880,00}}$

B.1- INFORMAÇÕES ESPECÍFICAS DO PROJETO

1 HISTÓRICO - O Hospital São José, fundado em 08/11/1936, mantido pela Sociedade Literária e Caritativa Santo Agostinho, Inscrição do CNES 2758164. É uma Associação organizada para a promoção de atividades de relevância pública e social, filantrópica, de caráter beneficente de Assistência Social, sem fins lucrativos e econômicos, tendo por atividade primordial a área da saúde, prestando assistência e desenvolvendo o ensino e a pesquisa.

O ENSINO - O Hospital conta com o Programa de Residência Médica em 5 especialidades: Cirurgia Geral, Clínica Médica, Medicina Intensiva, Ortopedia /Traumatologia e Anestesiologia, em um total de 41 médicos residentes. Possui escola técnica em enfermagem, a mesma teve sua aula inaugural em 15 de abril de 1971. São 50 anos, profissionalizando para a assistência, seja ela em Hospitais ou rede de atendimento na saúde pública.

TIPOS DE PESQUISA - Atualmente, existem pesquisas em desenvolvimento nos diferentes segmentos da saúde. As pesquisas acadêmicas têm a participação de alunos das faculdades e universidades conveniadas com a instituição. As pesquisas clínicas estão distribuídas nas áreas de maior complexidade como anestesiologia, cardiologia, oncologia, infectologia e medicina.

O Hospital São José de Criciúma é um hospital geral, referência para a AMREC, AMESC e em algumas especialidades para a AMUREL, sendo credenciado em alta complexidade nas especialidades de cardiologia, cirurgia cardiovascular, marca-passo e intervencionista, vascular e endovascular, ortopedia e traumatologia, nefrologia, transplante de córneas, transplante renal, transplante de tecido ósteo ligamentoso, oncologia, UNACON com cirurgias concologicas, onco hematológica (adulto e pediátrico), nutrição enteral,

neurologia, neurocirurgia e neuroendovascular, terapia renal substitutiva, clínica médica em geral, serviço de urgência e emergência.

Fazem parte de nosso dia-a-dia a realização de cirurgias cardíacas, oncológicas, neurocirurgias, cirurgias ortopédicas, urológicas, cirurgia geral, etc, tanto de alta, como de média complexidade, como previsto no Contrato 23.538/2017 e respectivo Plano Operativo e seus Aditivos Contratuais.

Como hospital de referência, conta com boa infraestrutura e um bom parque tecnológico, um corpo clínico qualificado e mão de obra especializada. É hospital acreditado pela ONA, nível III ACREDITADO COM EXCELÊNCIA, o que demonstra seu esforço para qualificar a mão de obra e criar condições de atendimento humano e seguro a todos que aqui buscam e precisam de ajuda para recuperar sua saúde e/ou minimizar sua dor, tudo isso em vista de sua missão e compromisso com a Saúde.

RECURSOS HUMANOS - Para exercer sua missão conta com mais de 1.600 colaboradores, 50 médicos residentes, 321 médicos além de oferecer vasto campo de estágio para alunos dos cursos superiores e técnicos.

A Instituição por ser referência em saúde atende um número expressivo de pacientes provenientes de diversas regiões.

Quadro Geral Hospital São José

INFORMAÇÕES ESTATÍSTICAS HOSPITAL SÃO JOSÉ												
Indicadores	Segmento	2010	2011	2012	2013	2014	2015	2016	2017	2018	2019	2020
Total de Atendimentos								240.913	179.809	204.340	236.669	165.286
Internações	Totais	18.564	17.755	17.069	18.365	19.383	19.107	19.176	18.633	20.717	19.443	15.443
	SUS	13.709	13.193	12.728	14.267	15.503	15.135	14.948	14.358	15.553	13.481	11.711
	Convênios e Particulares	4.855	4.562	4.341	4.098	3.880	3.972	4.228	4.275	5.164	5.962	3.732
Pronto Socorro	Totais	100.990	106.780	118.128	118.449	120.213	133.918	135.706	77.386	83.793	110.495	59.723
	SUS	75.472	81.364	88.422	88.084	87.028	99.650	102.947	41.287	43.332	66.590	38.258
	Convênios e Particulares	25.518	25.416	29.706	30.365	33.185	34.268	32.759	36.099	40.461	43.905	21.465
Ambulatorios	Totais	22.979	25.801	29.455	33.667	31.590	26.812	28.899	33.750	35.892	44.481	36.413
	SUS	22.388	25.208	28.589	32.793	30.775	26.287	28.137	32.787	35.077	39.495	31.451
	Convênios e Particulares	591	593	866	874	815	525	762	963	815	4.986	4.962
Cirurgias	Total de Cirurgias	8.130	8.329	8.604	8.796	8.885	8.036	8.655	8.506	9.723	10.453	8.775
	Sistema Único de Saúde	5.556	5.662	6.072	6.485	6.647	6.091	6.231	6.025	6.650	6.589	5.586
	Convênios e Particular	1.897	1.996	1.834	1.623	1.487	1.945	2.424	2.481	3.073	3.864	3.189
Cirurgias Alta Complexidade	Total De Cirurgias Alta Comp	1.180	1.306	1.322	2.323	2.735	2.520	3.249	3.319	3.306	3.240	2.097
	NEUROCIURGIA	90	124	135	207	368	301	716	182	145	166	179
	CARDÍACA	379	417	454	550	455	495	554	633	646	687	718
	VASCULAR	74	73	107	177	345	218	267	80	84	66	43
	ORTOPEDIA	265	337	329	317	386	359	541	290	180	171	97
	ONCOLOGIA	372	355	297	850	960	900	1.081	923	923	914	917
Hemodialise	Atendimentos	805	868	1.017	1.011	971	1.114	1.305	1.674	1.882	1.786	1.916
Quimioterapia	Atendimentos	9.358	10.591	11.918	12.659	13.206	13.434	13.882	14.598	12.312	16.460	17.003
Radioterapia	Atendimentos	1.216	1.337	1.340	1.370	1.342	1.596	1.073	1.368	1.966	2.921	3.202
Fisioterapia Pacientes Interna	Atendimentos	2.861	3.022	3.800	3.896	3.819	3.965	3.652	3.811	4.581	3.674	4.423
Hemodialise	Sessões Realizadas	8.727	9.320	10.880	10.673	9.791	11.808	14.449	17.034	19.331	21.371	21.649
Quimioterapia	Sessões Realizadas	12.772	15.088	16.128	15.690	17.336	13.936	15.458	16.200	18.012	18.763	22.503
Fisioterapia Pacientes Interna	Sessões Realizadas	22.895	25.813	37.624	50.467	62.904	37.591	30.155	29.887	42.281	56.723	70.624
Hemodinamica	Procedimentos Realizados	1.222	1.137	1.082	1.454	1.313	1.567	1.465	1.720	1.663	2.650	2.150
Tomografia	Procedimentos Realizados	10.671	11.911	13.574	15.364	17.813	19.318	19.758	20.493	23.678	26.434	30.603
Radiologia	Procedimentos Realizados	90.933	96.903	103.241	106.794	101.878	108.994	100.062	78.614	82.546	96.893	69.915
Ressonância Magnética	Procedimentos Realizados	664	727	940	997	1.441	1.710	1.926	1.401	1.673	3.455	3.531
Exames Laboratoriais	Procedimentos Realizados	304.347	327.726	376.883	403.277	422.638	450.280	476.650	436.890	651.116	543.724	653.527
Exames Endoscópicos	Atendimentos	1.572	2.005	2.007	2.219	2.130	1.879	1.820	1.854	3.210	3.787	2.128
Exames Endoscópicos	Procedimentos Realizados	2.909	3.466	3.283	3.477	3.175	2.715	2.811	2.906	4.666	6.698	3.287
Transfusão Sanguinea	Procedimentos Realizados	8.093	8.373	9.550	9.303	8.849	9.122	10.593	10.051	12.345	11.203	11.417
Ultrassonografia	Procedimentos Realizados	9.179	9.266	8.821	9.190	8.615	9.838	9.962	8.935	11.805	13.828	16.032
Hemodinamica	Atendimentos	984	944	868	1.033	957	1.104	1.131	1.211	1.202	1.542	1.355

MISSÃO DO HSJ - Prestar assistência hospitalar a todos, com excelência, criando condições para educação em saúde, por meio do ensino e pesquisa de forma integrada com a comunidade

PÚBLICO-ALVO DA INSTITUIÇÃO - A instituição atende predominantemente (85,36%) os pacientes vindos pelo convênio SUS provenientes dos 45 municípios do extremo sul catarinense o público alvo é determinado pelo próprio setor público, que através de suas unidades básicas de saúde das suas localidades encaminham para o Hospital para consulta oncológica.

ABRANGÊNCIA DO HOSPITAL SÃO JOSÉ

Dimensão geográfica, com indicação de UF/município beneficiário;



Mapa n° 01 - Divisão Política-Administrativa, AMREC

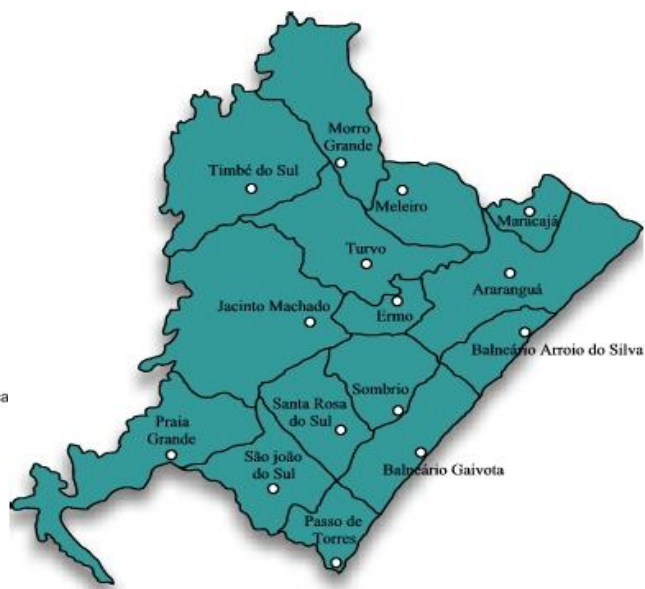

Mapa n° 02 - Divisão Política-Administrativa, AMESC.

Mapa nº 01 – Divisão Político-Administrativa, AMUREL

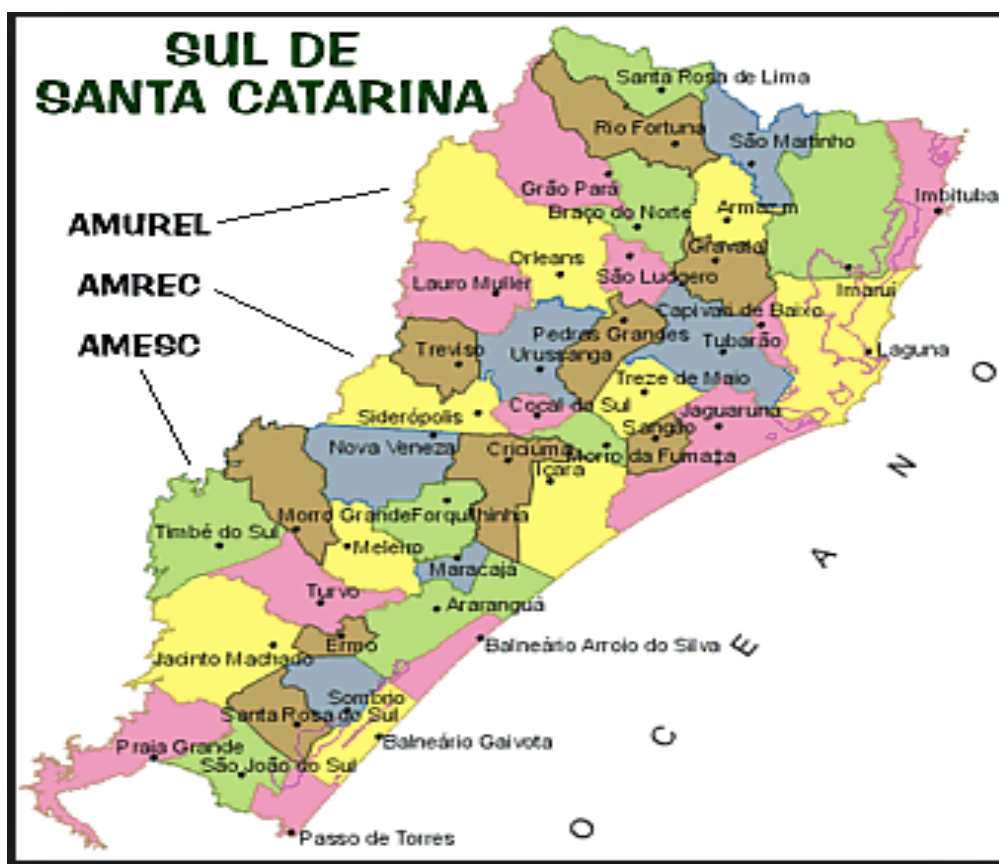

Mapa nº 01 – Divisão Político-Administrativa,
AMREC/AMESC/AMUREL

2 - DESCRIÇÃO DO PROJETO:

2. Objetivo Geral: Construção de um Centro para atendimento Oncopediátrico.

2.1. Objetivos 01 : Construção das: Alas Quimioterapia oncopediátrica, Internação Oncopediátrica, UTI Oncopediátrica e Pavimento Técnico com metragem **total de 3.316,75m².**

3 - JUSTIFICATIVA E APLICABILIDADE

Segundo dados do último censo (2010), Santa Catarina possui aproximadamente 6.248,436 habitantes, sendo destes 1,702 crianças entre zero e dezoito anos, estima-se que em 2021 tal número tenha crescido 50%. Aferido a este fato, é notório a criação de áreas de saúde que atendam essa demanda, ou seja, a criação de UTIs Oncológicas Pediátricas, visto que os cuidados relacionados à criança envolvem não apenas o paciente, mas seus genitores, que precisam estar presentes no tratamento.

A hospitalização nas UTI é configurada como um momento de muito temor, quando um filho é internado desestrutura o meio familiar. As crianças são vulneráveis e a ausência dos pais neste momento pode ocasionar dificuldades e retardos no tratamento da criança. Corroborado a isto, o ECA (Estatuto da Criança e do Adolescente) constatou a necessidade da presença familiar na formação do sujeito, e quando relacionado ao tratamento hospitalar tal ausência torna-se um agravante. Já a UTIP permite a presença do genitor junto à criança no período do tratamento, auxiliando na melhora do paciente.

Necessidade de Ampliação de Espaço

A Região macro sul evidencia um crescente aumento do número de crianças com câncer, a estrutura do Hospital São José existente não comporta a demanda. Na Macro Sul de Santa Catarina não há outra instituição especializada para tratamento. A existência dessa demanda justifica a busca desse PROJETO.

Outubro de 2020 a Setembro de 2021	
Procedimentos realizados (conforme TabWin)	Frequência
0304080020 INTERNAÇÃO P/ QUIMIOTERAPIA DE ADMINISTRAÇÃO CONTÍNUA	21
0304080039 INTERNAÇÃO P/ QUIMIOTERAPIA DE LEUCEMIAS AGUDAS / CRÔNICAS AGUDIZADAS	56
0304100013 TRATAMENTO DE INTERCORRÊNCIAS CLÍNICAS DE PACIENTE ONCOLÓGICO	44
0304100021 TRATAMENTO CLÍNICO DE PACIENTE ONCOLÓGICO	88
0416010113 ORQUIECTOMIA UNILATERAL EM ONCOLOGIA	1
0416010202 SUPRARRENALECTOMIA EM ONCOLOGIA	3
0416020208 LINFADENECTOMIA SUPRACLAVICULAR UNILATERAL EM ONCOLOGIA	1
0416030017 PAROTIDECTOMIA PARCIAL EM ONCOLOGIA	1
0416030270 TIREOIDECTOMIA TOTAL EM ONCOLOGIA	2
0416080120 EXTIRPAÇÃO MÚLTIPLA DE LESÃO DA PELE OU TECIDO CELULAR SUBCUTÂNEO EM ONCOLOGIA	1
0416090133 RESSECÇÃO DE TUMOR DE PARTES MOLES EM ONCOLOGIA	3
0416110053 TORACOTOMIA EXPLORADORA EM ONCOLOGIA	1
0416120059 SEGMENTECTOMIA/QUADRANTECTOMIA/SETORECTOMIA DE MAMA EM ONCOLOGIA	1
Total	223

Washington, DC, 16 de setembro de 2021 (OPAS) – Como parte do Mês de Conscientização sobre o Câncer Infantojuvenil, a Organização Pan-Americana da Saúde (OPAS) pede a melhoria do diagnóstico e tratamento do câncer infantil, uma das principais causas de morte entre crianças e adolescentes nas Américas.

Os serviços de atendimento ao câncer infantil foram gravemente interrompidos quando a pandemia de COVID-19 começou, de acordo com uma pesquisa com oncologistas pediátricos em 20 países das Américas. Pacientes com câncer apresentam risco aumentado de desenvolver as formas mais graves e potencialmente fatais da COVID-19. Felizmente, esses serviços estão sendo retomados na maioria dos países da região.

Para fornecer uma visão geral da situação do câncer infantil que pudesse informar a tomada de decisão, a OPAS publicou perfis sub-regionais e perfis de 25 países

da América Latina e o Caribe. Isso ilustra a carga de doenças, as taxas de sobrevivência atuais e a capacidade do sistema de saúde de melhorá-las.

Todos os anos, cerca de 280 mil crianças entre zero e 19 anos são diagnosticadas com câncer em todo o mundo, de acordo com o GLOBOCAN 2020, banco de dados da Agência Internacional para Pesquisa em Câncer (IARC), da Organização Mundial da Saúde (OMS). Na América Latina e no Caribe, estima-se que haja pelo menos 29 mil crianças diagnosticadas e cerca de 10 mil morrerão, embora a maioria dessas mortes pudesse ser evitada.

“Um diagnóstico de câncer infantil não precisa mais ser uma sentença de morte”, disse Anselm Hennis, diretor de Doenças Não Transmissíveis e Saúde Mental da OPAS. “A ciência fez grandes avanços nos últimos anos e os métodos de diagnóstico e tratamento precoces e apropriados podem salvar vidas, mas precisamos que eles alcancem todos aqueles que precisam deles, e muitos estão sendo deixados para trás”, observou.

O câncer infantil inclui vários tipos de tumores. Os mais comuns são leucemia, câncer cerebral, linfoma e tumores sólidos, como neuroblastoma e tumor de Wilms, um câncer renal raro que afeta crianças.

As mortes evitáveis por câncer infantil ocorrem por falha no diagnóstico, diagnóstico incorreto ou tardio, dificuldade de acesso aos cuidados ou abandono do tratamento, entre outros. A OPAS lançou um curso virtual (por enquanto apenas em espanhol) sobre diagnóstico precoce de câncer em crianças e adolescentes neste mês para melhorar as competências e habilidades dos profissionais da atenção primária, para que possam detectar precocemente e diagnosticar o câncer infantil em tempo hábil.



Cuidados Intensivos Pediátricos

Segundo Souza (2020) A internação hospitalar e principalmente a admissão ou transferência da criança para UTI Pediátrica são momentos de muita ansiedade e angústia vivida pelos pais e familiares. Vários fatores concorrem para isto, sendo os principais o desconhecimento da doença e gravidade, assim como, do ambiente e cuidados na UTI Pediátrica.

A UTI Pediátrica é uma unidade do hospital com equipe especializada e suporte avançado para atendimento das crianças que necessitam cuidados intensivos.

Equipe multiprofissional: médico, enfermeira, fisioterapeuta, nutricionista, psicóloga, fonoaudióloga, assistente social, auxiliar ou técnico de enfermagem e alguns hospitais de ensino, residentes e pós-graduandos.

Ainda Souza, Durante a internação hospitalar, a criança e o adolescente têm o direito, garantido pelo estatuto da criança e do adolescente, de ter acompanhamento dos pais ou responsável. Quando não houver possibilidade da permanência do acompanhante, a situação deverá ser discutida com a equipe multiprofissional da Unidade.

As UTIs de acordo com o Ministerio da Saude

Segundo Ministerio da Saude (2020), Nível de atenção II (alto): pacientes de UTI com falência aguda de órgãos vitais ou em risco de desenvolvê-la, com caráter de ameaça à vida, que necessitam de monitoramento e/ou suporte de menor complexidade, como assistência respiratória ou terapia de substituição renal ou droga vasoativa em infusão intravenosa contínua.

Indicadores – Leitos - Estado - SC

Tipo Leito - Complementar - UTI PEDIATRICA - TIPO II

CNES	Estabelecimento	Município	Existentes	SUS
2558254	HOSPITAL SANTO ANTONIO	BLUMENAU	10	10
2303892	HOSPITAL SAO FRANCISCO	CONCORDIA	6	6
2594277	HOSPITAL MATERNO INFANTIL SANTA CATARINA	CRICIUMA	3	3
2302101	HOSPITAL HELIO ANJOS ORTIZ	CURITIBANOS	3	3
2691868	HOSPITAL INFANTIL JOANA DE GUSMAO	FLORIANOPOLIS	8	8
2744937	HOSPITAL UNIVERSITARIO UNIVALI HOSP PEQUENO ANJO	ITAJAI	8	8
2306344	HOSPITAL E MATERNIDADE JARAGUA	JARAGUA DO SUL	4	4
6048692	HOSPITAL MATERNO INFANTIL DR JESER AMARANTE FARIA	JOINVILLE	27	10
2662914	HOSPITAL INFANTIL SEARA DO BEM	LAGES	7	7
2568713	HOSPITAL REGIONAL ALTO VALE	RIO DO SUL	2	2
2411393	HOSPITAL REGIONAL SAO PAULO ASSEC	XANXERE	3	2
			81	63
Total de Estabelecimentos				11

Fonte: Ministerio da Saude (2020)

Ainda segundo Ministério da Saúde (2020), Nível de atenção III (muito alto): pacientes de UTI com múltiplas falências agudas de órgãos vitais ou em risco de desenvolvê-las, com caráter de ameaça imediata à vida. Esses pacientes necessitam de cuidados de equipe multiprofissional especializada, habilitada e adequadamente dimensionada para ofertar terapia de suporte com complexidade muito alta, tais como monitorização e suporte hemodinâmico (fármacos vasoativos em infusão contínua) e/ou assistência respiratória e/ou terapia de substituição renal.

Indicadores – Leitos Estado - SC

Tipo Leito - Complementar - UTI PEDIATRICA - TIPO III

CNES	Estabelecimento	Município	Existentes	SUS
2522101	HOSPITAL SANTA CATARINA	BLUMENAU	6	0
2491710	HOSPITAL NOSSA SENHORA DA CONCEICAO	TUBARAO	4	3
			10	3
Total de Estabelecimentos				2

Fonte: Ministério da Saúde (2020)

Oncologia Pediátrica

Segundo o INCA (2020) o câncer infantojuvenil corresponde a um grupo de várias doenças que têm em comum a proliferação descontrolada de células anormais e que pode ocorrer em qualquer local do organismo. Diferentemente do câncer do adulto, o câncer infantojuvenil geralmente afeta as células do sistema sanguíneo e os tecidos de sustentação. Por serem predominantemente de natureza embrionária, tumores na criança e no adolescente são constituídos de células indiferenciadas, o que, geralmente, proporciona melhor resposta aos tratamentos atuais.

Ainda o Inca(2020), os tumores mais frequentes na infância e na adolescência são as leucemias (que afetam os glóbulos brancos), os que atingem o sistema nervoso central e os linfomas (sistema linfático).

Também acometem crianças e adolescentes o neuroblastoma (tumor de células do sistema nervoso periférico, frequentemente de localização abdominal), tumor de Wilms (tipo de tumor renal), retinoblastoma (afeta a retina, fundo do olho), tumor germinativo (das células que originam os ovários e os testículos), osteossarcoma (tumor ósseo) e sarcomas (tumores de partes moles). Assim como nos países desenvolvidos, no Brasil, o câncer já representa a primeira causa de morte (8% do total) por doença entre crianças e adolescentes de 1 a 19 anos.

Atendimentos Oncológicos Hsjose

Atendimentos Oncologia - Hospital São José								
Ano	2.014	2.015	2.016	2.017	2018	2.019	2020	2021*
Oncologia	21.720	18.828	20.654	21.087	21435	25.522	24872	31737,6
Onco Pediatria (nº atendimentos)	1.440	1.992	2.003	2.450	1595	1.721	1117	1128
Onco Pediatria Internações	283	306	327	259	394	388	373	371
Cirurgia Oncologica	984	900	832	923	916	914	917	959
Quimioterapia Pacientes	13.206	13.440	13.882	14.588	12312	14512	13031	17296,8
Radioterapia Consultas	992	877	1.076	1.097	1099	1.271	1372	1646,4
Radioterapia (Atendimentos)	1.342	1.452	1.073	1.368	1966	2944	3058	5302,8

* O ano de 2021 números reais de Janeiro a outubro e projetado para novembro e dezembro.

Outubro de 2020 a Setembro de 2021		Outubro de 2020 a Setembro de 2021	
Idade detalhada (conforme TabWin)	Frequência	Diagnóstico (conforme TabWin)	Frequência
2 meses	2	Neoplasias malignas	208
3 meses	1	. Neoplasias malignas de localizações especificada	60
4 meses	1	. Neopl malig local mal def, secund e local n espe	13
5 meses	2	. Neopl malig tecido linfát hematopoét e correlato	135
6 meses	3	... Neopl malig dos ossos e cartilagens articulare	43
7 meses	2	... Melanoma e outras(os) neoplasias malignas da p	1
8 meses	1	... Neopl malig do tecido mesotelial e tecidos mol	5
2 anos	6	... Neoplasias malignas dos órgãos genitais mascul	4
3 anos	1	... Neopl malig olhos encéf outr part sist nerv ce	2
4 anos	12	... Neopl malig tireóide e outras glândulas endócr	5
5 anos	4	Neoplasias [tumores] in situ	1
6 anos	21	Neoplasias [tumores] benignas(os)	1
7 anos	9	Neopl de comportamento incerto ou desconhecido	13
8 anos	5	Total	223
9 anos	4		
11 anos	9		
12 anos	2		
13 anos	14		
14 anos	41		
15 anos	43		
16 anos	24		
17 anos	15		
18 anos	1		
Total	223		

Outubro de 2020 a Setembro de 2021	
Município de Residência (conforme TabWin)	Frequência
420140 Araranguá	1
420195 Balneário Arroio do Silva	1
420207 Balneário Gaivota	1
420280 Braço do Norte	7
420460 Criciúma	39
420545 Forquilha	24
420700 Içara	17
420730 Imbituba	1
420870 Jacinto Machado	18
420880 Jaguaruna	19
420940 Laguna	10
421040 Maracajá	3
421120 Morro da Fumaça	3
421125 Morro Grande	2
421160 Nova Veneza	12
421170 Orleans	17
421240 Pedras Grandes	2
421545 Sangão	4
421760 Siderópolis	1
421770 Sombrio	1
421870 Tubarão	10
421880 Turvo	8
421900 Urussanga	22
Total	223

Como hospital de referência no Extremo Sul Catarinense, atendemos 45 municípios com uma população de aproximadamente 990 mil habitantes. O HSJOSE não possui UTI pediátrica e nem UTI oncológica, devendo recorrer a outras Instituições quando na necessidade. Considerado o maior hospital no Extremo sul catarinense em Alta Complexidade e possuindo capacidade técnica e operativa para os atendimentos complexos, procura estar sempre trazendo tecnologias para melhorar o atendimento SUS.

No quesito atendimento oncopediátrico, o espaço atual já não comporta a demanda dos municípios que buscam o hospital para tratamento pediátrico. Atualmente para realização da quimioterapia oncopediátrica externa, os pacientes utilizam um espaço reservado junto ao UNACON Adulto.

Lembramos que o projeto aqui apresentado é um Centro Oncológico Pediátrico com Quimioterapia, Internação e UTI este atenderá 45 municípios da AMREC, AMESC e Amurel.

O Projeto conta com o apoio da Casa Guido, em pleno funcionamento desde 2011, oferecendo a ajuda necessária a criança e sua família.

Esse Projeto tem como Objetivo Principal: **A construção de um Centro para atendimento pediátrico oncológico, incluindo Unidade de Tratamento de Quimioterápico, Unidade de Internação e Unidade de Tratamento Intensivo.**



Ir. Isolene Lofi
Diretora geral do HSJ

4 - REFERÊNCIA BIBLIOGRÁFICA

SOUZA, Renato Lopes de. **Como é a UTI Pediátrica?. Disponível em:**
https://www.spsp.org.br/2011/06/07/como_e_a_uti_pediatica/Acesso:05out,2020.

Marketing Hospital Santa Marta. Disponível em:
https://www.hospitalsantamarta.com.br/noticias/Nova_UTI_Pediatica_ira_atender_demanda_de_pacientes_no_DF#:~:text=Com%20a%20capacidade%20de%20atendimentos,Santa%20Marta%2C%20em%20Taguatinga%20Sul:05out,2020.

Ministerio da Saude. Disponível em:
http://cnes2.datasus.gov.br/Mod_Ind_Leitos_Listar.asp?VCod_Leito=78&VTipo_Leito=3&VListar=1&VEstado=42&VMun=&VComp=201405: 05 out,2020.

Diario Oficial da União. Disponível em:
<https://www.in.gov.br/en/web/dou/-/resolucao-n-2.271-de-14-de-fevereiro-de-2020-253606068>: 05 out,2020.

5 – ANEXOS

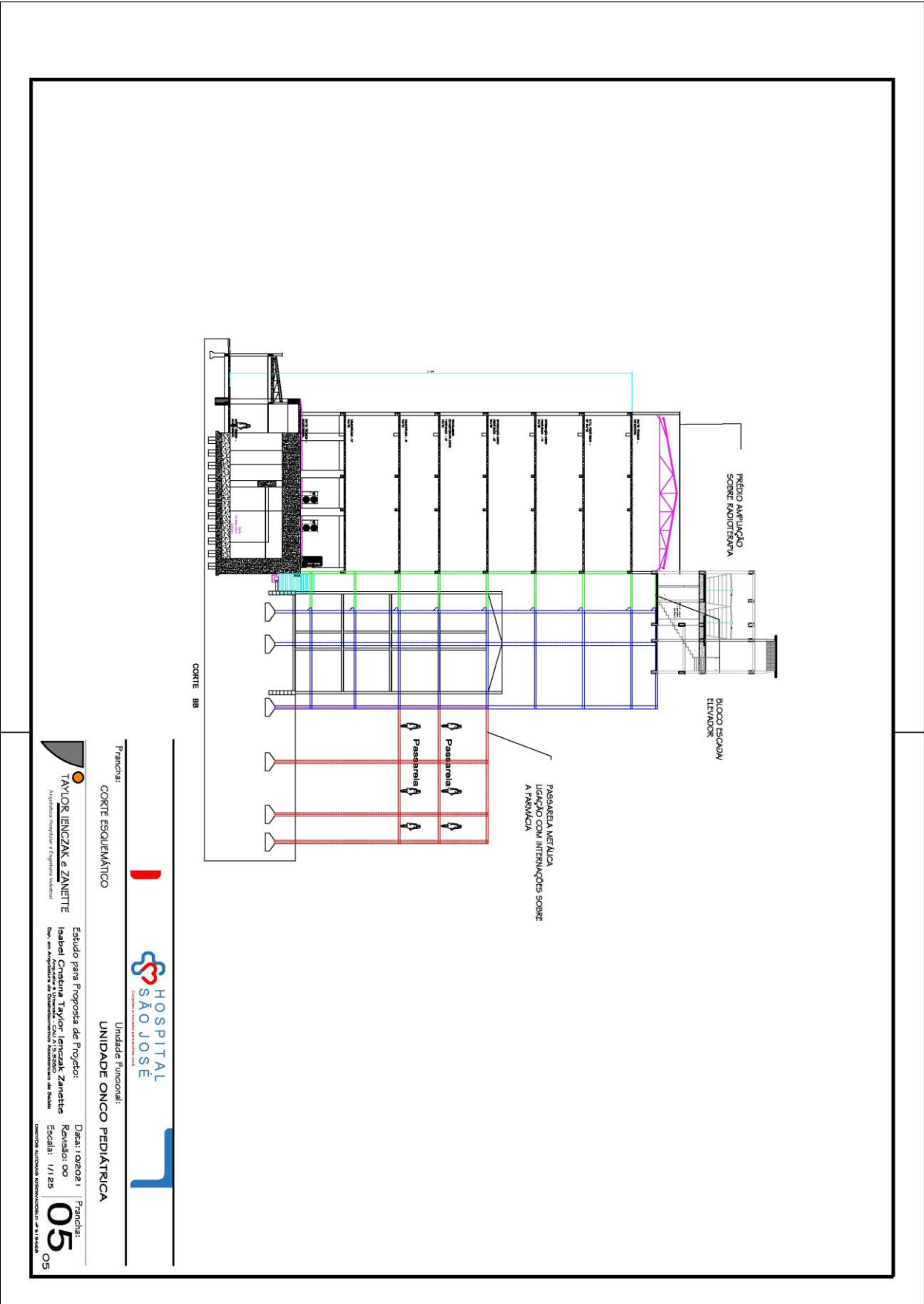

Franchisa: **TAYLOR, LENZAK e ZANETTE**
Arquiteto responsável e responsável técnico

Estudo para Proposta de Projeto:
Isabel Cristina Taylor, Lenzak Zanette
Dip. em Arquitetura de Edificações, Associação de Ensino

Unidade Funcional:
UNIDADE ONCO PEDIÁTRICA

Franchisa:
Data: 10/2021
Revista: 00
Escala: 1/125
05
05

UNIVERSO AUTOMÁTICO REPRESENTAÇÃO DE TI S.A.

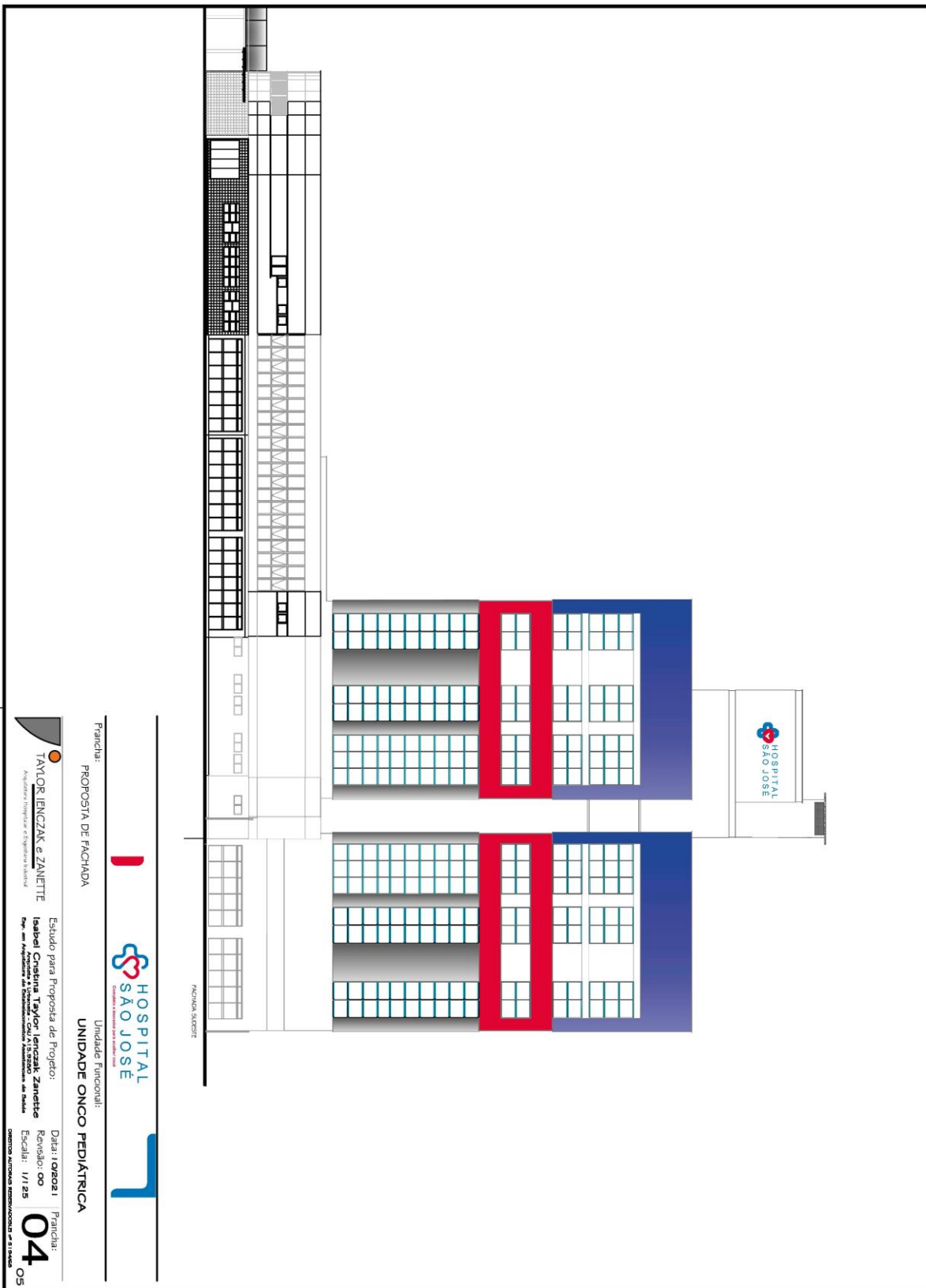

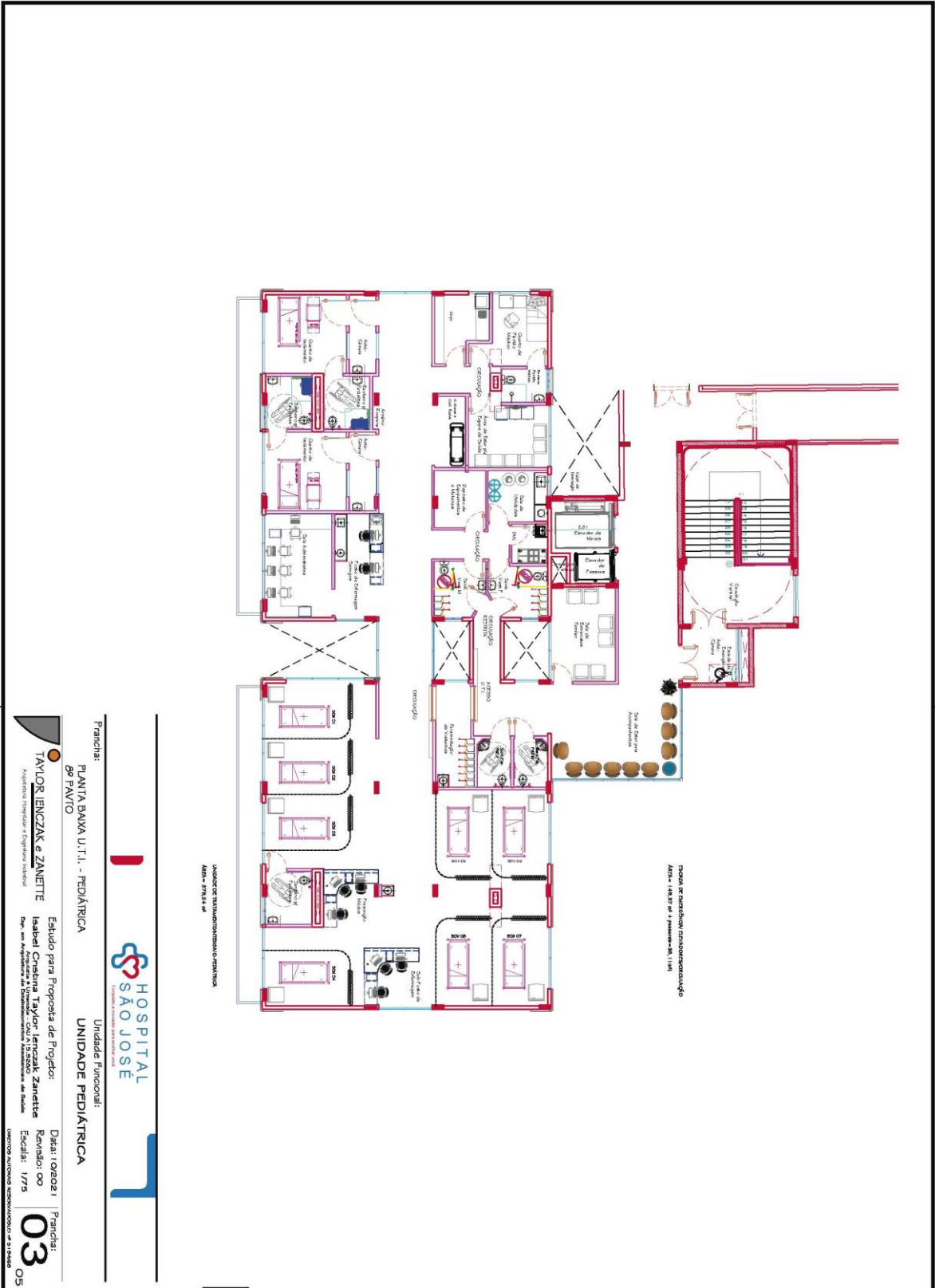

HOSPITAL SÃO JOSÉ
CONSORCIO HOSPITALAR DE SÃO PAULO

Franchisa:
**PLANTA BAIXA U.T.I. - PEDIÁTRICA
3º PAVÃO**

Unidade Funcional:
UNIDADE PEDIÁTRICA

Estúdio para Projeto de Projeto:
Isabel Cristina Taylor, Ienczak Zanette
Proj. em Arquitetura de Interiores e Mobiliário de Interiores

Projeto e Projeto e Engenharia Interiores:
TAYLOR, IENCZAK e ZANETTE

Data: 1º versão 1 | Parcial:
Revisão: 00 | **03**
Escala: 1/75 | **05**

PROJETO ARQUITETÔNICO DE INTERIORES DE 31 MARÇO

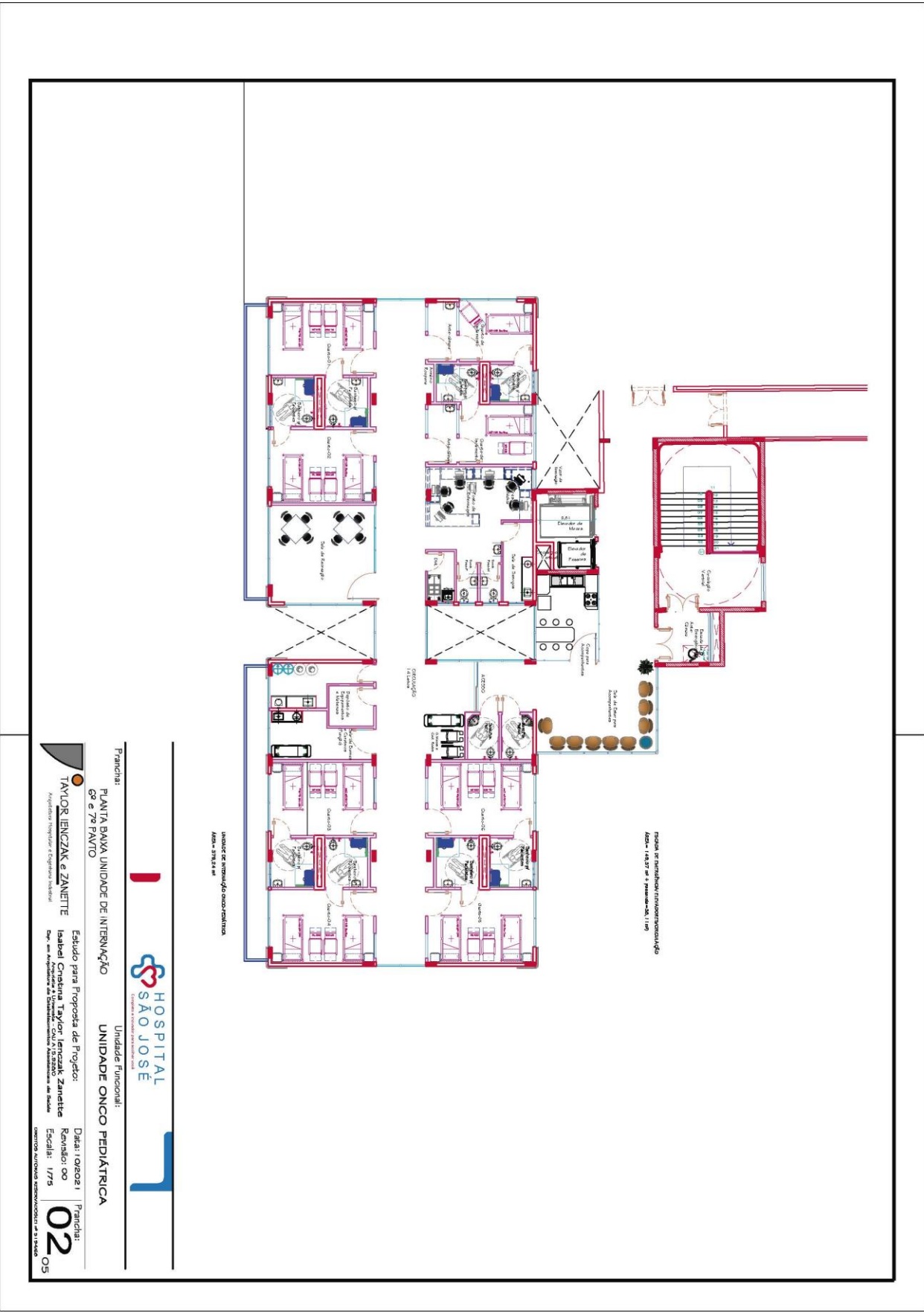

Planta de instalação orientada para o eixo N-S, com o eixo de referência para o eixo N-S, com o eixo de referência para o eixo N-S.

Planta de instalação orientada para o eixo N-S, com o eixo de referência para o eixo N-S, com o eixo de referência para o eixo N-S.

HOSPITAL SÃO JOSÉ
Completo e inovador para acolher você

Unidade Funcional: UNIDADE ONCO PEDIÁTRICA

Princípios: PLANTA BAIXA UNIDADE DE INTERNAÇÃO 2º e 2º PAVO

TAYLOR LENÇAK e ZANETTE
Arquitetos Responsáveis e Executores Inteiros

Estudo para Proposta de Projeto: Isabel Cristina Taylor, Lençak Zanette
Revisão: Dr. e Dra. Arquivista de Projetos, Cely G. Cassaro, Dra. de Saúde

Dados: 02021 | **Partida:** 0205

Escala: 1/75

ORÇAMENTO AUTÔNOMO SUBVENICIONADO Nº 21.9403

Criciúma, 07 de dezembro de 2021.

Of. Adm. N° 301/2021

Ilmo. Sr.
Daiisson José Trevisol
DD. Presidente da CIB

Senhor Presidente,

Cumprimentando-o com apreço, vimos apresentar o **PROJETO DE AMPLIAÇÃO DA ONCOPIEDIATRIA do Hospital São José de Criciúma**. Desde 1977-1978 implantamos o serviço de ONCOLOGIA E QUIMIOTERAPIA adulto, o que foi despertando a necessidade do atendimento Oncopediátrico, que aconteceu de forma mais efetiva a partir de 2006. O Projeto em anexo demonstra o número atual de atendimentos e a área a ser construída, totalizando uma **área total 3.316,75 metros² e no valor de estimado em R\$ 11.730.880,00**.

A infraestrutura hoje existente necessita dessa ampliação, oferecendo as crianças o cuidado, atenção e um ambiente acolhedor, que lhes é merecida.

A criança, seus familiares e o Hospital contam com o apoio da CASA GUIDO que também oferece apoio e um ambiente acolhedor aos mesmos, dando-lhes segurança e confiança no tratamento dispensado pelo HSJosé.

Pedimos que avalie o Projeto com o amor que a criança merece. Nós nos empenharemos pelo bom atendimento das mesmas.

Agradece atentamente



Ir. Isolene Lofi
Diretora Geral

ESTADO DE SANTA CATARINA
SUS- SISTEMA ÚNICO DE SAÚDE
CIR CARBONÍFERA-Comissão Intergestores Regional Saúde

AMREC- *Balneário Rincão, Cocal do Sul, Criciúma, Forquilha, Içara, Lauro Muller, Morro da Fumaça, Nova Veneza, Orleans, Siderópolis, Treviso e Urussanga e Coordenadoria Macrorregional de Saúde.*

RESOLUÇÃO CIR CARBONÍFERA nº 085/2021

A CIR da Região Carbonífera, durante reunião ordinária de dezembro, realizada em 02/12/2021, e no uso de suas competências regimentais, e

Considerando Ofício nº 282/2021 do Hospital São José de Criciúma, solicitando convenio referente ampliação da oncopediatria,

Considerando a necessidade de ampliar a infraestrutura de oncologia pediátrica hoje existente no Hospital São José de Criciúma, que atende toda Macrorregião Sul, com objetivo de oferecer as crianças um atendimento de qualidade, num ambiente acolhedor.

RESOLVE:

Art. 1º- APROVAR a solicitação do Hospital São José de Criciúma, projeto para **AMPLIAÇÃO DA ONCOPEDIATRIA DO HOSPITAL SÃO JOSÉ**, numa área total de 3.316,75 m², no valor de R\$ 11.730.880,00 (onze milhões setecentos e trinta mil e oitocentos e oitenta reais). (projeto de ampliação em anexo)

Art. 2º - Encaminhe-se esta Resolução para Hospital São José, SMS de Criciúma, para os encaminhamentos necessários.

Art. 3º - Revogam-se as disposições em contrário.

Criciúma, 02 de dezembro de 2021



Murilo Debiasi Ferrareis
Coordenador CIR Carbonífera
Secretário Saúde de Orleans